

HET INITIATIEF

Tot 1930 bestond Milsbeek uit een aantal verspreid liggende keuterijtjes en arbeiderswoningen. Het "centrum" van Milsbeek lag bij het einde van de Onderkant. Een kerk of school was er niet; daarvoor moest men naar Ottersum.

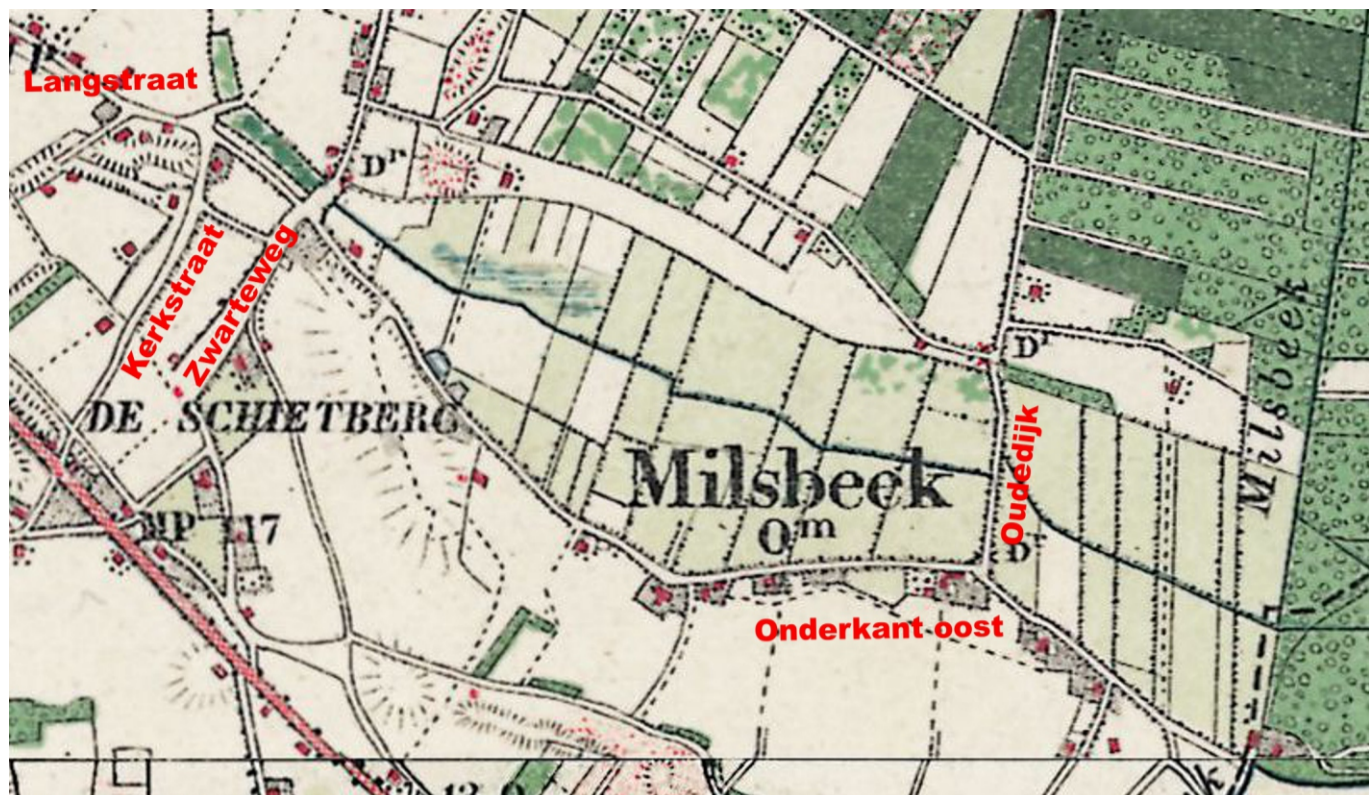

Al voor 1930 ontstonden de eerste initiatieven om voor de Milsbekenaren een kerk te bouwen. Aanvankelijk was er onenigheid over de plek van een kerk: bij de Rijksweg of bij de Zwarteweg.

In 1930 was de kogel door de kerk: bisschop Schrijnen van Roermond besloot dat Milsbeek een eigen parochie zou worden. Hij benoemde Ludovicus Hoefnagels tot Bouwpastoor. De naam van de nieuwe parochie werd "Onze Lieve Vrouw Van Altijddurende Bijstand".

Pastoor Hoefnagels zou later Jan Janssen, Riek Janssen, Tinus Peters, Drikus Janssen en Sjaak Jacobs noemen als drijvende krachten.



HET BOUWPLAN

Toen Door "Maas" Lamers een deel van haar grond aan de Zwarteweg schonk voor de bouw van de kerk, was dat een logische plek voor de bouw van de kerk. Naast het van Door verkregen perceel werd nog een perceel bijgekocht van de familie Voss.

De kerk zou ongeveer komen op de plaats waar nu de Pastoor Hoefnagelsstraat aansluit op de Zwarteweg.

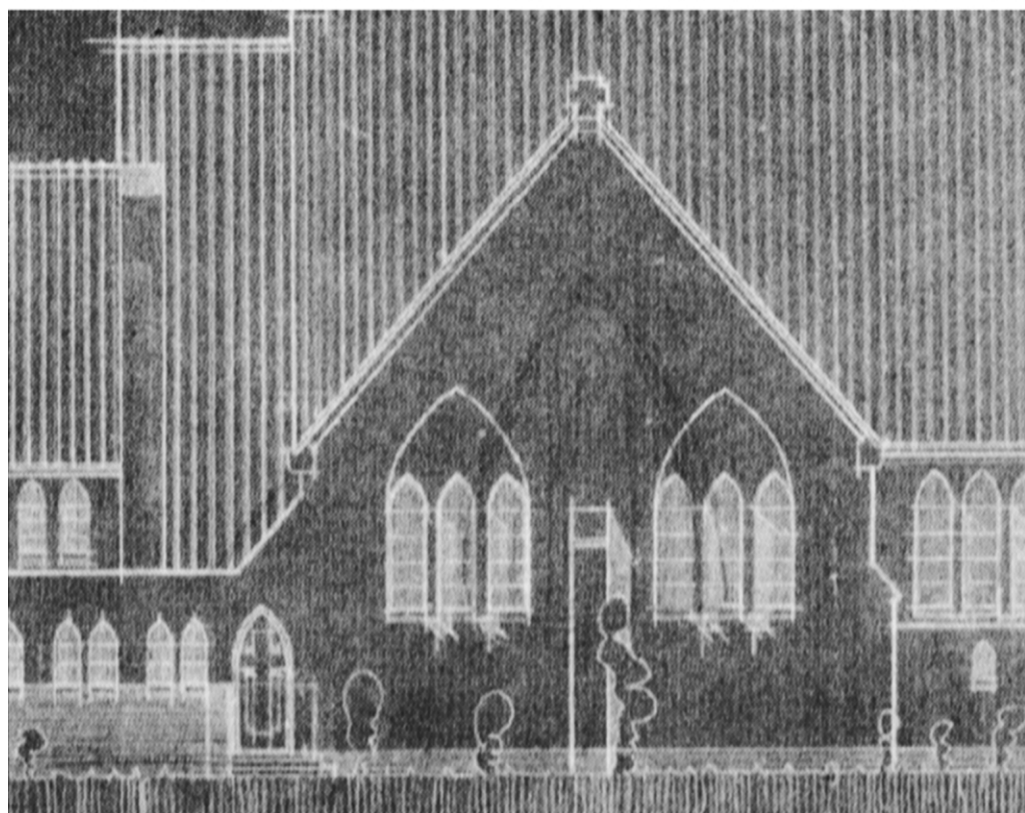
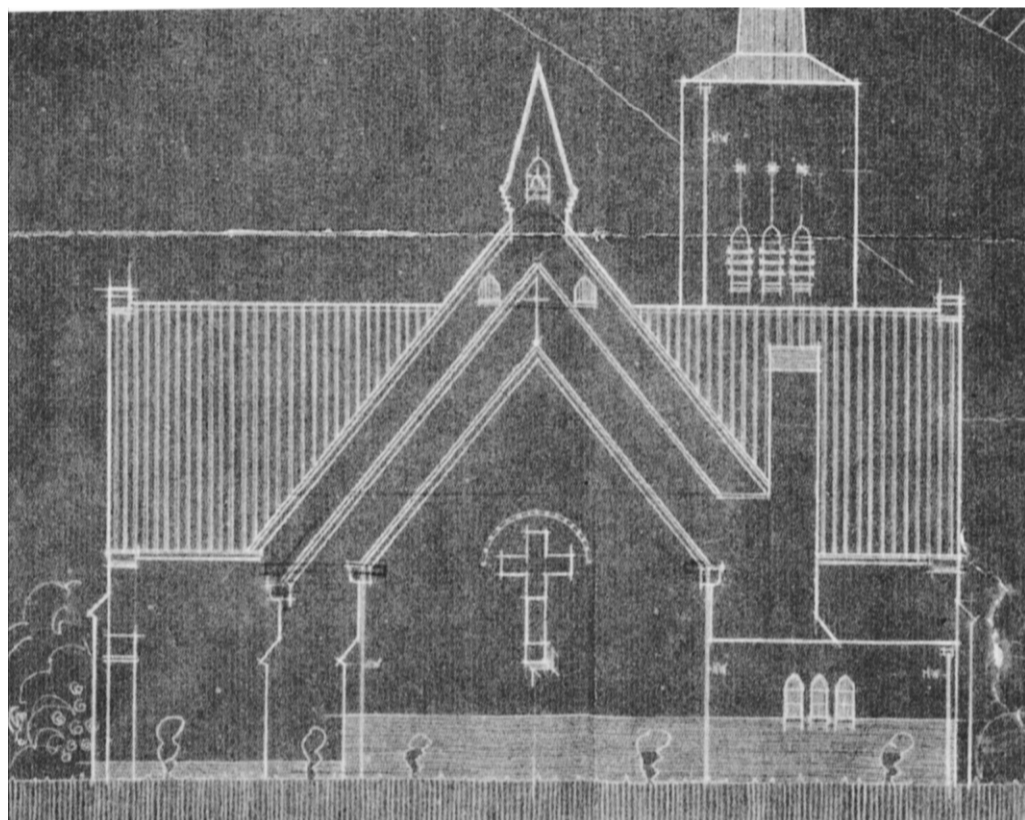

Omdat er ook toestemming kwam voor de bouw van een school, oordeelde Pastoor Hoefnagels dat het perceel bij de Zwarteweg te klein was.

Toen "Net-as-ok" Hannes Arts overleed kon diens grond ten noord-westen van de Kerkstraat gekocht worden. Zo verkreeg men voldoende ruimte voor de bouw van de kerk en de school. Ook de pastorie en het patronaat werden op deze grond gebouwd.

De kerk, de school en de pastorie werden ontworpen door de Nijmeegse architect J. Coumans.



Als u de tekening goed bekijkt zult u ongetwijfeld verschillen zien met de kerk zoals deze is gebouwd.

DE BOUW

De bouwvergunningen voor de kerk en de school waren er op 3 juli 1931. Overigens moest er na het verlenen van de vergunning nog op de bouw bezuinigd worden. Op zondag 16 augustus 1931 metselden pastoor Hoefnagels en deken Kreijelmans de gedenksteen in de gevel van de kerk. Op 30 januari 1932 werd de kerk in gebruik genomen. Vanaf die tijd was het zondags stil in Ottersum.

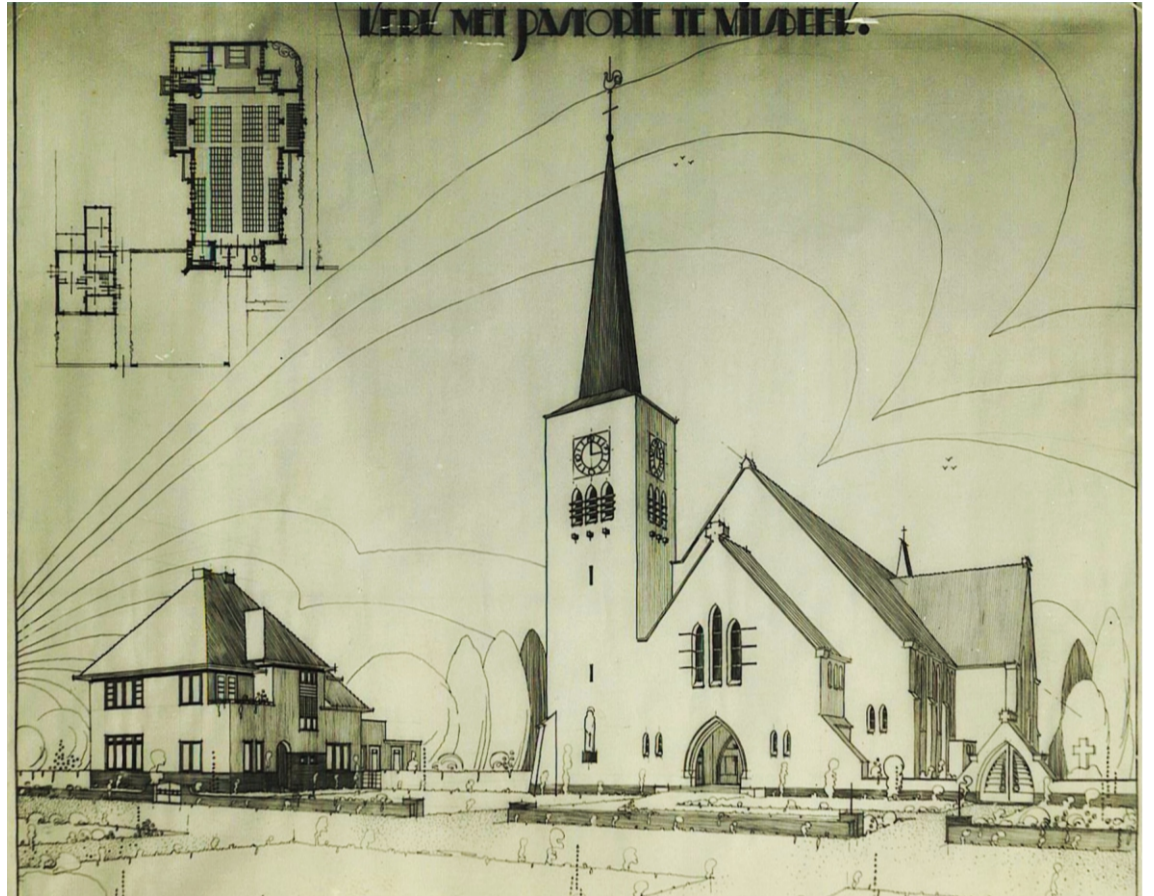

De Milsbekenaren hebben voor de bouw van de kerk veel werk moeten verzetten. Zij voelen zich daarom nog steeds de eigenaren van hun kerk.



Vanaf de Zwarteweg werd een nieuwe toegangsweg naar de kerk aangelegd: het Kerkelaantje. Later kreeg deze weg de naam "Pastoor Hoefnagelsstraat".

Op 13 mei 1931 werd de bouwvergunning voor de pastorie verleend. Deze werd voor f 7.710 aangenomen door de Milsbeekse aannemer Driekus Lemmen en kwam gereed op 25 november 1931.



DE SCHOOL



Samen met zijn Middelaarse broer Grad bouwde Driekus Lemmen de school die op 1 december 1931 werd geopend.

De school kreeg vier leerkrachten. Hoofd werd W.Hendrickx uit Beesel. Leerkrachten juf Akkers en "mèster Bendels" hadden al in Ottersum les gegeven. De vierde leerkracht werd juf Smeets uit Blerick.



De meisjes van de eerste eerste klas van onze school.

HET PATRONAAT

Eind 1932 werd besloten om het patronaat te bouwen. Dit vond geheel in eigen beheer plaats. Het patronaat werd vooral gebruikt door de Milsbeekse jeugd, maar bijvoorbeeld ook de toneelvereniging ONA en fanfare Crescendo vonden er onderdak. Het is zelfs tijdelijk gebruikt als klaslokaal en noodkerk. Ook nu nog is het patronaat het clubgebouw van fanfare Crescendo.



DE KOSTERS

Pastoor Hoefnagels had als koster en organist Thij Peters uit Het Ven benoemd. Thij en zijn vrouw Marie Krebbers vestigden zich in een woning tegenover de kerk.

In 1934 overleed Thij echter onverwacht. Marie vervulde daarna gedurende 17 jaar het kosterschap. Marie's broer Joep vestigde zich aan de Kerkstraat als bakker-kruidenier en hielp Marie met het kosterschap. Marie en Joep kregen zo alletwee de bijnaam "de Köster".

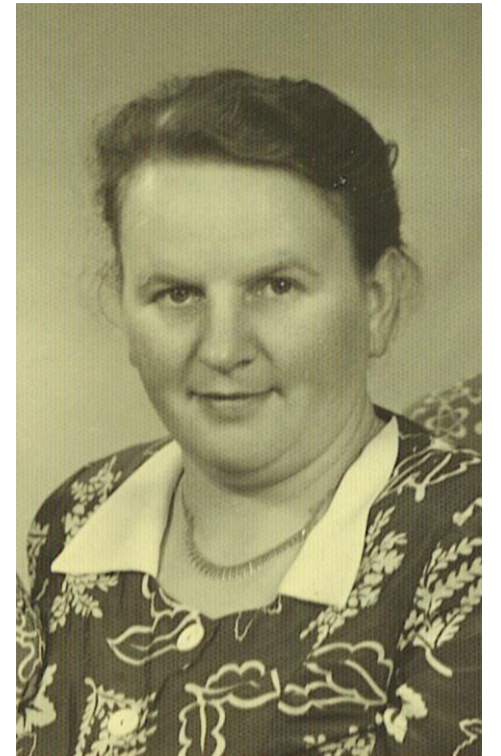

"Mèster Hendrickx" nam na Thij's dood de taak als organist op zich, die hij veertien jaar zou vervullen. Hij werd opgevolgd door Ties Hubbers.

DE KERKHOVEN



Toen Milsbeek nog geen eigen parochie was, werden Milsbekenaren begraven in Ottersum. Na het gereedkomen van de kerk werden zij begraven achter de kerk. Geleidelijk is dit kerkhof uitgebreid en verfraaid. Achter op het kerkhof werd een lijkhuisje gebouwd, dat werd bedekt met zand: de "Calvarieberg".

In oktober 1944 moesten de Milsbekenaren evacueren. Na terugkomst in de zomer van 1945 bleken veel huizen en ook de kerk zwaar beschadigd te zijn. Tijdens het herstel van de kerk werd het patronaat gebruikt als noodkerk.



Achter het kerkhof bleek een militaire begraafplaats aangelegd te zijn. Hier zijn ruim 200 Britse militairen begraven die in onze omgeving gesneuveld zijn. Ter herdenking van de burger-slachtoffers werd op de hoek van de Kerkstraat en de Langstraat een oorlogsmonument gebouwd.